

# EL MEGAPROYECTO DEL ISTMO DE TEHUANTEPEC

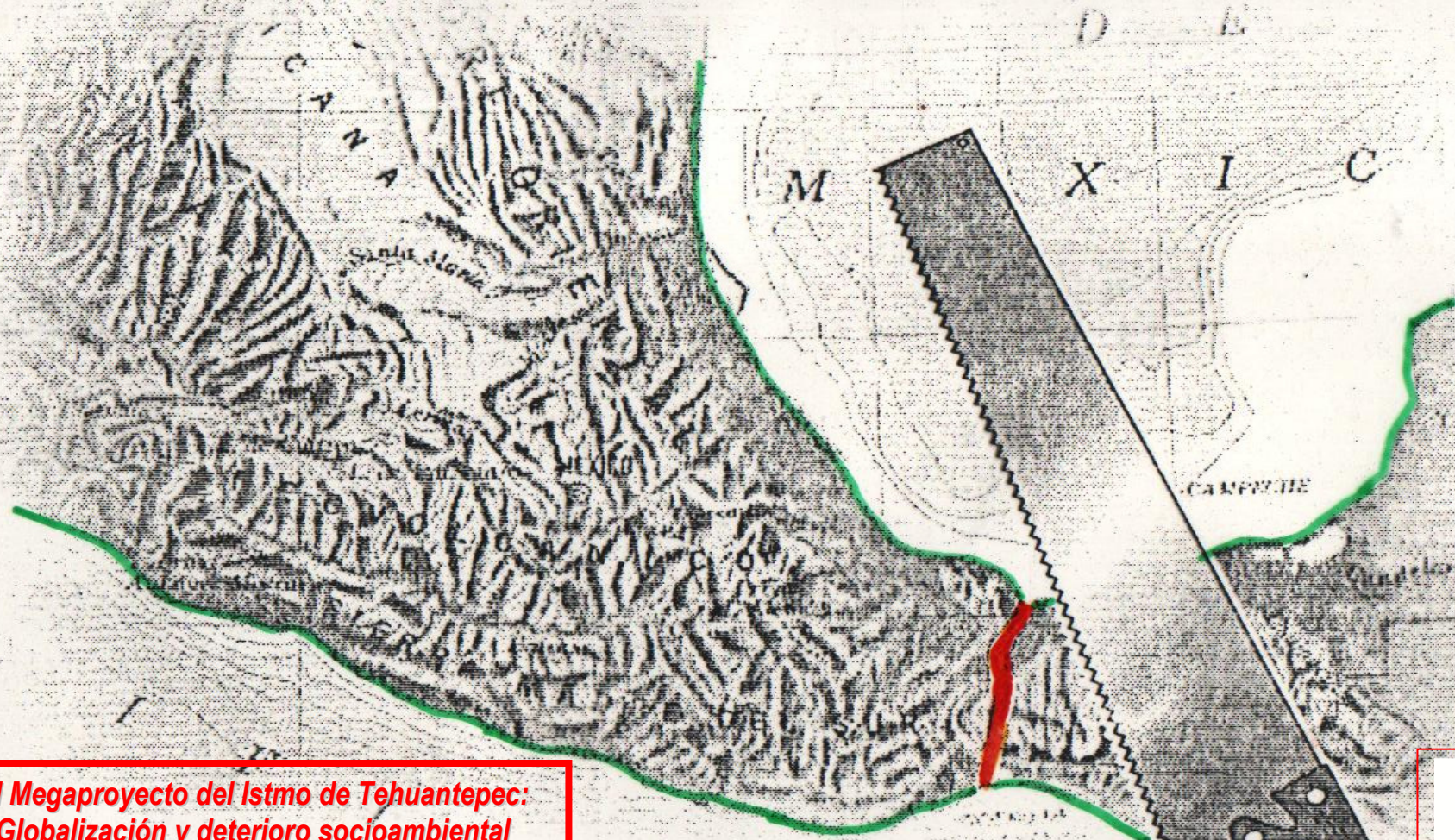

*El Megaproyecto del Istmo de Tehuantepec:  
Globalización y deterioro socioambiental*

Miguel Angel García A.

1998 – “reloaded” marzo 2013



Maderas del Pueblo del Sureste, A.C.  
“Por una Sociedad Justa, en Armonía con la Naturaleza”



### **Introducción a la versión “reloaded”<sup>1</sup>**

*En nuestro lastimado país, la clase política partidista, de todo signo y color, pretende hacerle creer al Pueblo que no tiene memoria; y, peor aún, pretende, esa misma clase política, creer y hacer creer, que el Pueblo tampoco tiene memoria.*

*Y entonces, le da por reinventar (ó reciclar, para estar a la verde moda), cada determinado tiempo, propuestas y proyectos -y megaproyectos- que en su momento inicial, fracasaron (a ver si en una de esas, pegan).*

*Bajo esta esquizofrénica i-lógica, recién apenas el pasado 13 de marzo de este 2013, fue anunciado públicamente, de manera conjunta por los gobiernos de Oaxaca, Chiapas, Veracruz y Tabasco, el “lanzamiento” del ...”Acuerdo de Intención para la Elaboración e Instrumentación del Programa Integral para el Desarrollo del Istmo, un compromiso histórico signado entre los gobiernos de Oaxaca, Veracruz, Chiapas y Tabasco, para brindar mayores oportunidades de desarrollo a esta importante zona de la entidad...”*

*(ver <http://www.oaxaca.gob.mx/?p=33892> y <http://www.icosochiapas.gob.mx/2013/03/15/corredor-transistmico-coatzacoalcos-salina-cruz-potenciara-el-desarrollo-de-chiapas/> ).*

*Ya desde meses antes, se les había adelantado Andrés Manuel López Obrador, quien durante su campaña como candidato a la presidencia de la República, no sólo anunció que, de ganar la presidencia lanzaría –desde la “izquierda”- este mismo megaproyecto, sino que, incluso, lo incorporó formalmente, como la Acción*

*Estratégica Número 33, para hacer posible su “Proyecto de Nación” (ver: <http://www.jornada.unam.mx/2011/03/21/politica/010n1pol> )<sup>2</sup>.*

*En ambos casos –el de AMLO y el actual- se omite señalar ante la opinión pública el hecho de que este “Programa Integral para el desarrollo del Istmo”, existe públicamente –como tal- desde agosto de 1996, cuando fue anunciado por Ernesto Zedillo, como la gran “panacea” para México y para el Istmo, e, inclusive, poniéndonos estrictos, tiene su antecedente en el llamado Plan Alfa-Omega, cuyo origen data de 1972 cuando el presidente Echeverría creó la Comisión Coordinadora para el Desarrollo Integral del Istmo de Tehuantepec (CIT), misma que en 1976 presenta el Programa de Desarrollo Integral del Istmo de Tehuantepec, que ponía especial interés en la ampliación de la infraestructura petrolera de la zona, con el fin de aprovechar las recién descubiertas reservas petroleras de Campeche, Tabasco y Chiapas, pretendiendo sentar las bases para el desarrollo industrial del Istmo, reafirmando su papel como abastecedor de energéticos del mercado nacional en la costa del Pacífico. De este proyecto se derivan la construcción de la refinería de Salina Cruz, iniciada en 1974 y el establecimiento de 44 industrias, principalmente de la petroquímica y de la industria química, de las cuales 26 fueron instaladas en ese sexenio, además de la planta petroquímica La Cangrejera, Ver. Entre 1974 y 1975 se elaboró un estudio para la Identificación de Posibilidades de Desarrollo del Istmo de Tehuantepec, que fue publicado, y estaba constituido por cinco Planes Maestros, los cuales se integraron totalmente al Plan de*

<sup>1</sup> Reloed: recargado. Se pone aquí en inglés, con toda la intención.

<sup>2</sup> En realidad López Obrador había ya hecho la misma propuesta –aunque sin tanto énfasis como ahora- desde su campaña presidencial de 2006, lo cual le valió al candidato perredista, una pública y ácida crítica señalada por el Subcomandante Marcos al arranque de la denominada “Otra Campaña”.

*Desarrollo Integral del Istmo de Tehuantepec, que, complementado con un estudio regional del Banco Mundial de 1974, culmina con el proyecto Alfa-Omega, presentado finalmente por el presidente López Portillo en 1979<sup>3</sup>.*

*Si ya antes de 1996 este faraónico y geoestratégico megaproyecto tenía su historia, hacia adelante –y luego de su fracaso, por diversas razones de resistencia social y contexto mundial- es retomado por el presidente Fox, quien, asesorado por dos interesantes personajes (el empresario tabacalero y biotecnológico, Alfonso Romo y el economista neoliberal y funcionario de la Secretaría de Hacienda, Santiago Levy) lanza públicamente en 2000, el Plan Puebla Panamá (PPP) el cual tiene como base geoestratégica y conceptual al Megaproyecto del Istmo, estirándolo hacia el norte hasta Puebla y hacia el sur, hasta Panamá (luego se terminaría ampliando un poco más al sur, incluyendo a Colombia).*

*En su segunda fase, ya este PPP contempla en su contenido una nueva e importante variable: la ambiental, considerando la riqueza natural del sureste (biodiversidad, agua, macizos forestales reguladores del clima y “sumideros” de carbono) como un importantísimo “activo” a ofrecer a la inversión multinacional.*

*Pese al énfasis foxista en ofrecer “en charola de plata” al sureste mexicano, ante la inversión corporativa, el PPP no puede competir con el despegue de China –además que Fox no puede cumplir las exigencias consistentes en reformas estructurales, cero resistencia social e infraestructura moderna ya construida- por lo que nuevamente el PPP queda postergado. Felipe Calderón, lo retoma,*

<sup>3</sup> <http://www.ciesas-olfo.edu.mx/istmo/docs/propuestasrecientes/proprec1.htm>

*pero le cambia de nombre a Plan Mesoamérica y, además – continuando con la política del acordeón- lo encoje, reduciendo de 200 proyectos estratégicos, a sólo 5 (plantaciones “bio”-combustibles –en realidad, agrocombustibles-; vivienda rural; infraestructura caminera; telecomunicaciones e integración eléctrica con Centroamérica).*

*Es así como hoy día, con el PRI y Peña Nieto a la cabeza del Ejecutivo, la clase política regional, bajo la ineludible bandera de los tres paradigmas sagrados: inversión, desarrollo y empleo, vuelve a “acordarse” del potencial monetario de esta región de nuestra nación, cuyos invaluable bienes naturales y posición geoestratégica la convierten en vital para la soberanía nacional y popular<sup>4</sup>.*

*Falta que los dejemos . . .<sup>5</sup>*

<sup>4</sup> Ahora, con tres novedades: a) estirando el acordeón, para incluir a Tabasco (la mayor cantidad de agua del país); b) considerando -sin duda con mucho mayor énfasis- la variable ambiental, bajo el enfoque de la “economía verde”, con el público y engañoso pretexto del cambio climático global (vrbgr.: Parques eólicos, plantaciones “bio”-combustibles, investigación y desarrollo biotecnológico y Programa REDD+), bajo cuya óptica, la región de Los Chimalapas –que estaba fuera del impacto directo de los proyectos considerados en 1996- adquiere ahora una altísima prioridad; y, c) otra variable, que si bien ya estaba presente desde 1996, en los últimos diez años ha irrumpido en los países pobres con inusitada violencia: la expansión minera, en busca desenfrenada de metales preciosos y minerales no metálicos.

<sup>5</sup> A continuación –luego de las ilustrativas láminas siguientes- presentamos un artículo publicado en 1998, en el que se explicitaba en qué consista a grandes rasgos, el mentado “Programa de Desarrollo Integral del Istmo de Tehuantepec”, que –seguramente y salvo las variables, ambiental y de expansión minera- debe mantener sus líneas generales intactas.

## Proyeta AMLO corredor industrial en Tehuantepec



*En Juchitán, Oaxaca, Andrés Manuel López Obrador delineó su estrategia energética* Foto La Jornada

**HIRAM MORENO** Corresponsal Periódico La Jornada Viernes **20 de mayo de 2011**, p. 18

**Juchitán, Oax., 19 de mayo 2011.** Andrés Manuel López Obrador afirmó que de llegar a la Presidencia de la República **creará un corredor para el desarrollo del Istmo de Tehuantepec, con la finalidad de unir al Pacífico con el Atlántico y generar fuentes de empleo y bienestar en las poblaciones de la región.**

Será la frontera, dijo, que unirá a las naciones de Asia con la costa este de Estados Unidos, e informó que se **construirán diversas obras desde Salina Cruz, Oaxaca, hasta Coatzacoalcos, Veracruz.**

Ante miles de hombres y mujeres simpatizantes del Movimiento Regeneración Nacional (Morena), **López Obrador puso de ejemplo a los poblados de San Miguel y de Santa María Chimalapa, que tienen una extensión de 500 mil hectáreas, con apenas 15 mil habitantes, los cuales resultarían beneficiados con dicha obra.**

Entre los proyectos que se desarrollarían en caso de triunfar en los comicios de 2012, destacó la **construcción de una línea ferroviaria para el transporte de contenedores, dos puertos y la ampliación de la carretera que une a esta parte del territorio nacional**



Boletín Gobierno Oaxaca – 13 marzo 2013

<http://www.oaxaca.gob.mx/?p=33892>

## **Firman Oaxaca, Veracruz, Chiapas y Tabasco, Acuerdo del Programa Integral de Desarrollo del Istmo**



[Visita la fotogalería del evento.](#)

- Este pacto interestatal busca apuntalar obras de infraestructura productiva, social y de comunicaciones en esta importante franja del Sur-Sureste de México.

Acuerdo histórico y de profunda responsabilidad gubernamental





## **Activos de la región Sur Sureste**





## Mapa 6: Estrategia de la Subregión Istmo



- |  |  |  |  |  |                                  |
|--|--|--|--|--|----------------------------------|
|  | Zonas de I+D biotecnológico y químico - farmacéutico |  | Centros de I&D de la biodiversidad     |  | Circuitos turísticos             |
|  | Potencial para plantaciones forestales comerciales   |  | Clusters culturales                    |  | Zonas de reestructuración urbana |
|  | Corredores agroindustriales                          |  | Zonas y corredores urbano industriales |  |                                  |
|  | Tecnopolos de 1a. etapa                              |  |  |  |                                  |
|  | Tecnopolos de 2a. etapa                              |  |  |  |                                  |



## ***El Megaproyecto del Istmo de Tehuantepec: Globalización y deterioro socioambiental***

Miguel Angel García A. – Enero 1998

<http://www.wrm.org.uy/paises/Mexico/istmo.html>

A dos años de que concluya el segundo milenio de la era cristiana, en el Istmo de Tehuantepec, región estratégica de México por su ubicación geopolítica, sus recursos naturales, renovables y no renovables y sobre todo, por ser una estrecha porción terrestre de comunicación interoceánica, se planea la construcción de una autopista de cuatro carriles y vías dobles para un tren bala que transportará mercancías en contenedores, cuyos derechos de operación. - el terreno que ocupen en todo el trayecto, lo mismo que las instalaciones portuarias y los sistemas de transporte, de carga y de descarga - serán adjudicados, en su mayoría, a empresas trasnacionales. Junto con todo este sistema de transporte multimodal, el pretendido megaproyecto se vincula con la continuación del proceso de privatización y transnacionalización de la petroquímica, con el establecimiento de un pretendido corredor de maquiladoras y con la extracción acelerada de materias primas (maderas preciosas y recursos minerales) para ser sustituidos por plantaciones monoespecíficas de carácter agroindustrial y agroexportador, como el eucalipto y el sorgo.

La mención en torno a la posibilidad de construir un modelo paso transísmico del Golfo de México al Océano Pacífico, tiene además profundas implicaciones en materia política, de soberanía nacional y aspectos ambientales y de desarrollo social, que necesariamente deban abrir un nuevo debate nacional en el contexto de un acelerado proceso mundial de globalización comercial y financiero muy difícil - si no es que imposible - de evitar; y a nivel nacional, bajo un gobierno que ha

asumido la decisión plena de darle continuidad a las políticas de inserción acelerada a la economía mundial ( sin importar el costo social y ambiental).

### ***El Istmo de Tehuantepec: Recursos, Historia y Comunidades***

#### ***a) Importancia natural del Istmo de Tehuantepec***

En el Istmo de Tehuantepec sobreviven los bosques y selvas tropicales húmedas mas importantes del país, por su biodiversidad y extensión conservada (Chimalapas, Uxpanapa, Mixe baja...) Esta gran zona de contacto entre la fauna y la flora de Norte y Sudamérica, forma parte del grupo de ecosistemas que albergan todavía entre el 30 y 40 por ciento de la biodiversidad del Planeta.

El Istmo es al mismo tiempo, el único puente natural que une las selvas tropicales del país, (caducifolias, subhúmedas y húmedas) entre la costa del Pacífico y Golfo de México. Asimismo, es la región con mayor disponibilidad de agua en función de su demanda a nivel nacional, y donde se generan los sistemas lagunares más grandes del Pacífico mexicano (con un enorme potencial pesquero, especialmente en materia de camaricultura) y donde también se extienden las mayores planicies costeras del Golfo y del Pacífico con su vocación actual de enorme potencial agrícola y pecuario, siempre y cuando, paralelamente se lleven a cabo acciones de restauración ecológica.

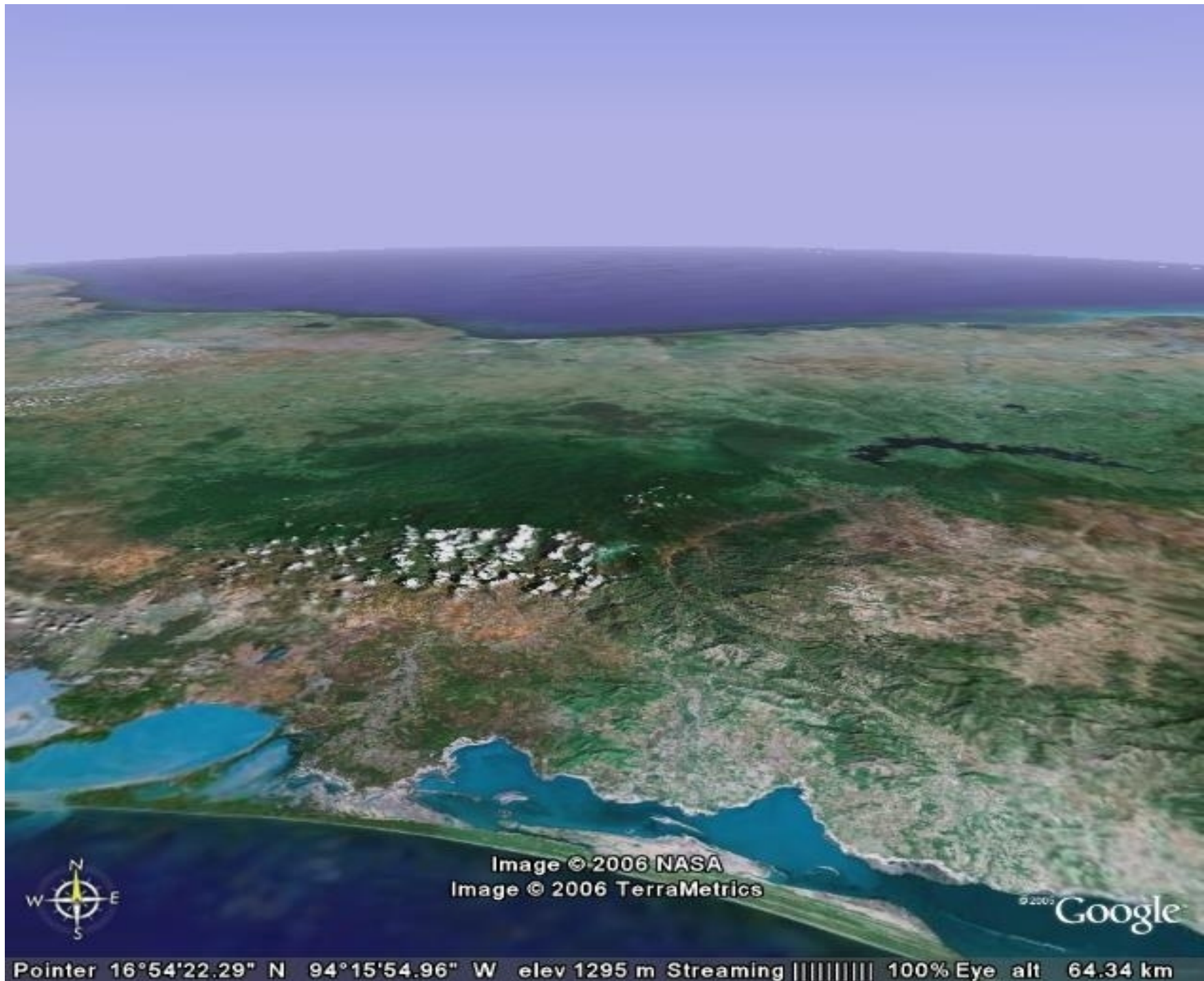



Desde el punto de vista geológico, la parte norte del Istmo, además de poseer una rica cuenca petrolífera, cuyo potencial ha revivido con el descubrimiento de enormes yacimientos profundos en el subsuelo marino en las zonas denominadas "hoyos de dona", "donde se presumen reservas petroleras similares o mayores a las de la Sonda de Campeche y que actualmente se encuentran en proceso de delimitación territorial con Estados Unidos (La Jornada, 12 de Febrero 1998) y sulfurosos (ampliamente explotados) la región se sitúa en una gran llanura aluvial formada por acumulación de gravas y limos, originando suelos muy ricos, lo cual, unido al tipo de orografía y la fuerte precipitación pluvial, da como resultado buena extensión de tierra de amplia vocación agrícola, hoy subaprovechada por la ganadería extensiva.

En la parte central del Istmo, (Sierra Mixe, Chimalapas y parte de Uxpanapa) la topografía se comprime por la presión de las placas continentales del Golfo de México y sobre todo, el Golfo de Tehuantepec, presentándose la formación de abruptas sierras, cubiertas de extensos bosques y selvas con afloramientos rocosos y con presencia de yacimientos de tungsteno, calhidra, mica, fosforita y hierro.

Este enorme potencial de riquezas con que cuenta el Istmo, con sus vastos recursos naturales, ha sido a la vez subutilizado y depredado por padecerse históricamente en la Región (como en todo el país) un doble modelo erróneo y altamente perjudicial para los recursos naturales, para las comunidades locales y para el país. Por un lado, un modelo de desarrollo tecnológico industrial y agroindustrial dependiente, destructivo y altamente contaminante, que ha provocado, entre otras muchas catástrofes ecológicas, la muerte total de toda la cuenca media y baja del Río Coatzacoalcos; el que la zona industrial del corredor Minatitlán-Coatzacoalcos sea considerada como una de las áreas de mayor índice de contaminación del aire de todo el país (en términos proporcionales a

su tamaño) y que cerca de medio millón de hectáreas de selvas lluviosas medianas y altas, de la zona Tuxtla-Acayucan-los-Choapas hayan sido totalmente arrasadas y transformadas en pastizales para ganadería extensiva, incluyendo la selva de Uxpanapa, donde con financiamiento del Banco Mundial, en menos de cuatro años (1974-1978), fueron arrasados con maquinaria pesada cerca de 200 mil ha de selva alta perennifolia. Por el otro, un modelo socioeconómico polarizante y altamente discriminador, que ha marginado - con provecho de los sectores dominantes - a una gran población indígena y campesina, orillándola a depredar para sobrevivir.

Sin embargo, quedan aún en el Istmo enormes riquezas naturales en biodiversidad (flora y fauna); recursos hídricos; hidrocarburos y minerales, para ser aprovechados sustentablemente o sobreexplotados hasta su depredación y extinción.



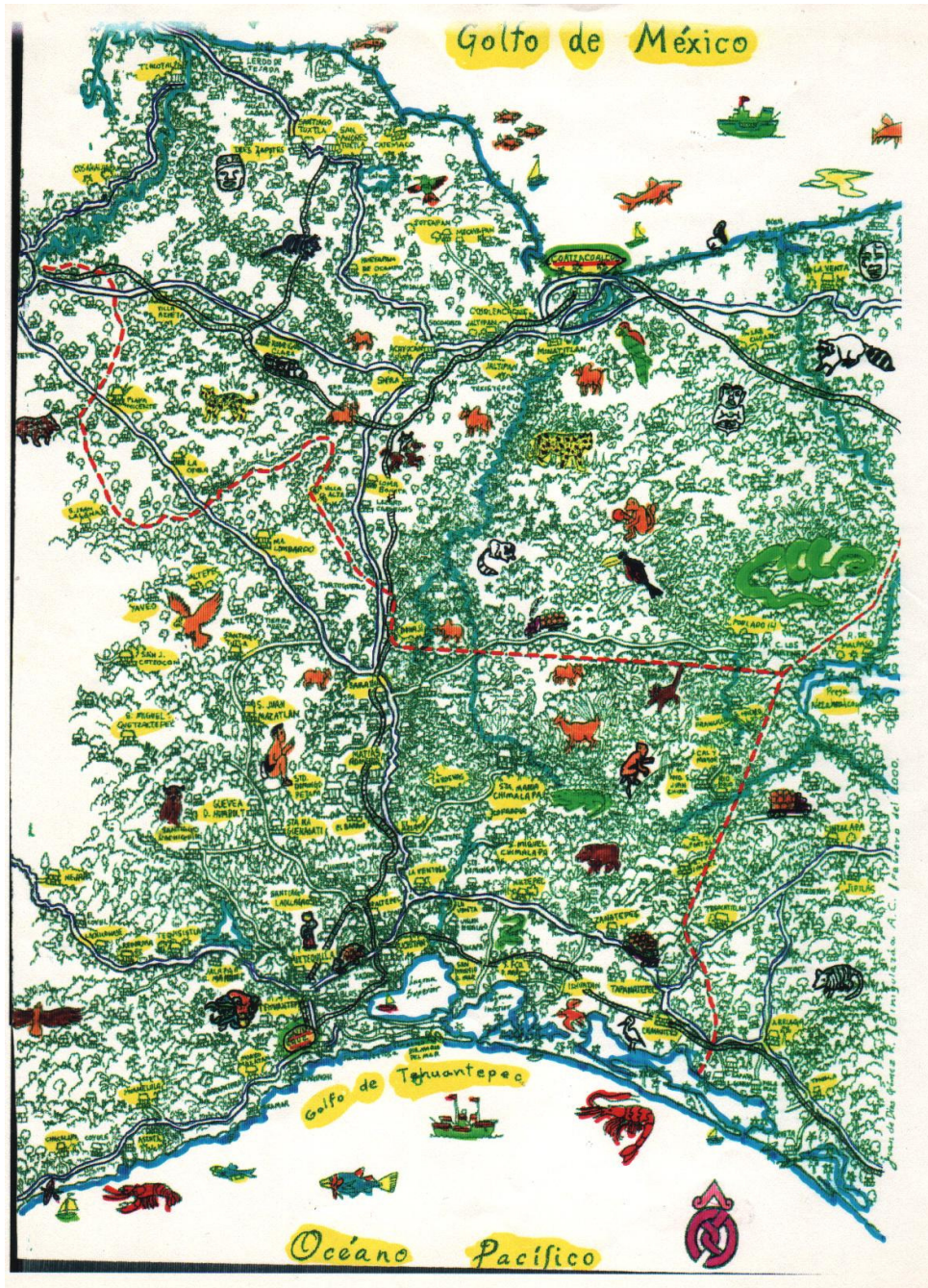

*Atentado contra la  
naturaleza*

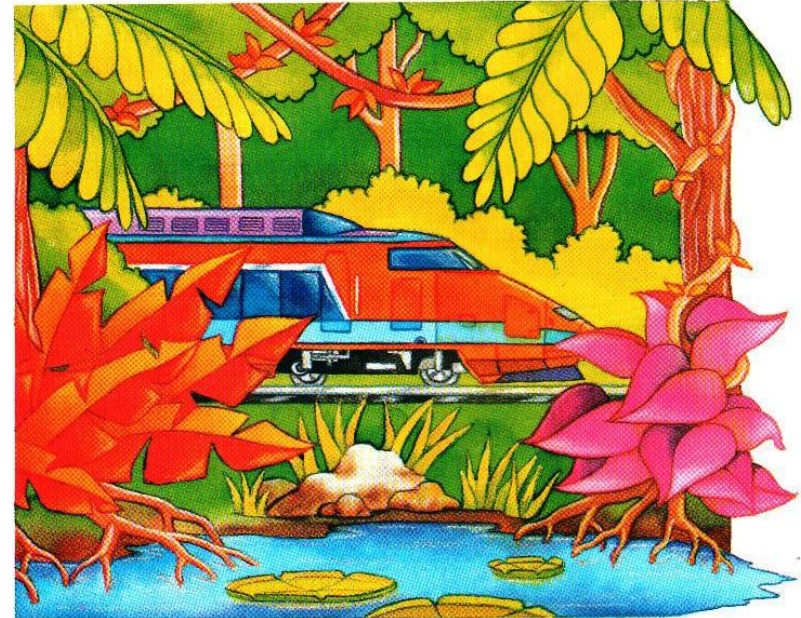



## b) La Historia

La ubicación geopolítica del Istmo de Tehuantepec, y sus enormes riquezas naturales han despertado el interés y la ambición de las potencias comerciales en turno. Desde la propia época de la colonia hubo interés en construir un canal transistmico (proyecto que fue revivido en diferentes momentos de la historia). Es en 1882 que se prevee y prepara un Megaproyecto sobre el Istmo mexicano, el cual, si bien en esa coyuntura no encuentra las condiciones adecuadas, nacionales y sobre todo, internacionales, para su implementación, sirve sin duda de base para la actual propuesta, misma que se ve precipitada, por dos condiciones específicas, una política y otra técnica-financiera del Canal de Panamá:

1) El inminente término de la concesión de la zona del Canal (533 millas cuadradas) por parte de Panamá a los Estados Unidos, producto del tratado Torrijos-Carter, que establecen como fecha de devolución total del canal interoceánico y de las bases militares norteamericanas, el 31 de diciembre de 1999; y, sobre todo:

2) La obsolescencia e ineficiencia técnica del Canal, cuya construcción inicio hace mas de un siglo ( 1879) y cuyo sistema de esclusas, aunado al intenso trafico marítimo, obliga a los buques de carga a una tardanza que va de 72 horas hasta 2 semanas, para poder cruzar los 160 km. que distan entre Colón (Atlántico) y Cd. Panamá (Pacífico), con los consecuentes costos financieros para los intereses transnacionales.

### ANTECEDENTES HISTÓRICOS

- Medios Siglo XIX – expansión del capitalismo mundial
  - Tres imperios capitalistas en competencia:
    - Inglaterra (Gran Bretaña) (potencia dominante)
    - Estados Unidos (potencia emergente)
    - Francia (intentaba ser potencia)
  - México: en guerra civil constante (época Reforma); Santana “vende” mitad del territorio a los gringos; y luego, es invadido por Francia/Austria
- ↓
- Santana Sede a España el Istmo (1842)
  - Juárez firma Tratado McLane-Ocampo con EUA, entregaba soberanía del Istmo a cambio apoyo gringo contra Maximiliano/Napoleón III (Lázaro Cárdenas echa abajo con Tratado de la Mesilla)
  - Porfirio Díaz apoya Francia → Gringos construyen **Canal de Panamá (1914)**  
Inglaterra construye y se apodera de toda la red ferroviaria nacional

### • Siglo XX, con el PRI

#### ➤ Echeverría / López Portillo

- Boom petrolero
- Desarrollo Petroquímica (Coatza-Mina y Salina Cruz)

↓

#### Proyecto Alfa Omega

#### ➤ Ernesto Zedillo (1994 -2000) – Diódoro Carrasco (Oaxaca)

- Expansión globalización capitalista
- Tratado Libre Comercio (TLC)
- Canal de Panamá ineficiente y obsoleto
- Terminación del tratado (EUA \_ Panamá (1999)

### c) Las comunidades

Del total de población que prevee impactar el actual proyecto (2,200 000 personas), que habitan los 80 municipios considerados (31 en Veracruz y 49 en Oaxaca), por lo menos la cuarta parte pertenecen a 12 grupos étnicos: zapotecos, popolucas, nahuatlacos, zoques, huaves, mixes, chontales, mixtecos, tzotziles, chinantecos, mazatecos y chochos, repartidos en 539 comunidades, de los cuales el 61% está en Oaxaca y el 39% en Veracruz. Estos grupos sociales sobreviven con altos grados de analfabetismo, desnutrición y carencia de servicios básicos, y con un 75% del PEA ocupado en actividades primarias.

Sin embargo, en ese mismo espacio (y quizá orillados por esas condiciones), estos grupos indígenas han levantado movimientos y construido organizaciones sociales de relativa importancia regional, en defensa de su territorio y sus recursos naturales, algunos de los cuales aun permanecen como actores activos en la zona del Istmo, entre otros, podemos mencionar:

El movimiento de indígenas popolucas del sur de Veracruz, que a fines de los 70's se opuso a la construcción de "La Laguna del Ostión" como puerto de altura;

La Coalición Obrera Campesina Estudiantil del Istmo (COCEI), que surge a fines de los 70's como un movimiento local en Juchitán, Oaxaca. En defensa de sus tierras y su cultura zapoteca.

La Unión de Comunidades Indígenas de la Zona Norte del Istmo (UCIZONI), organización indígena pluriétnica (mixe-zapoteca) para la defensa de los derechos humanos.

El Consejo Indígena de Uxpanapa (CIUX) (Ver.) que aglutina indígenas chinantecos reacomodados por la construcción de la presa Cerro de Oro.

Los ejidos campesinos e indígenas de la Sierra de Santa Martha, Veracruz, quienes tras una intensa lucha por evitar el establecimiento de plantaciones de eucalipto, se organizan para llevar a cabo un proyecto de desarrollo comunitario y conservación ecológica.

Comunidades indígenas de la Sierra Mixe, con una fuerte tradición de lucha en defensa de su tierra y su cultura.

Las comunidades y municipios indígenas de Santa María y San Miguel Chimalapa (los mas grandes del Estado de Oaxaca) con una larga experiencia de lucha en defensa de su territorio y sus recursos naturales, cuya movilización pacífica y capacidad de alianzas ha echado abajo ambiciosos proyectos desarrollistas (Autopista; Complejo Industrial Forestal; Complejo Hidrológico)



***El Llamado "Programa de Desarrollo Industrial del Istmo de Tehuantepec (PII)".***

La intención Zedillista de implementar un Megaproyecto en el Istmo de Tehuantepec, irrumpe ante la opinión pública, cuando el diario nacional "La Jornada" publica en su primera plana, como cabeza principal a cuatro columnas, la existencia de un estudio-proyecto denominado "Consultoría Maestra para el Desarrollo Integral del Istmo" mediante el cual se plantea abrir "el Istmo al capital extranjero" (La Jornada, 22 de julio, 1996)

A través de esta "Consultoría Maestra" se describen y analizan un total de 146 proyectos que conforman una 1ª fase. Algunos de estos proyectos se han venido desarrollando y trabajando -en absoluto secreto y conservando un bajísimo perfil- como piezas de un rompecabezas macroeconómico cuya composición total es desconocida por el común de los mexicanos (ejemplo de estas piezas, ya acomodadas, lo son: las plantaciones forestales de eucalipto en el sur de Veracruz, Tabasco y Sierra Mixe; el establecimiento de una moderna y peligrosa planta de akilación (proceso para producir gasolinas reformuladas) en la petroquímica de Salina Cruz; la construcción de un moderno fraccionamiento y campo de golf en Huatulco; la reciente inauguración de un aeropuerto internacional en la población de Ixtepec, Oaxaca, todo ello mientras se ha desviado la atención pública hacia la licitación del Ferrocarril del Sureste, en su tramo Coatzacoalcos, Veracruz - Salina Cruz, Oaxaca, el cual finalmente quedó fuera de la reciente licitación ganada por la empresa TRIBASA.

El documento de la Consultoría, nos brinda una idea general de la concepción de estas acciones al mencionar "el posicionamiento del megaproyecto en el mercado mundial como opción alterna y no competitiva con el Canal de Panamá, y tomar ventaja de los nuevos proyectos que se prevén en Centroamérica para detonar el desarrollo económico regional para el ensamble final y manufacturero de partes, a través de una red eficiente de transporte de carácter tricontinental". Así, el Programa, establece la construcción de una autopista de 411 kilómetros; de dos unidades generadoras de energía eléctrica y la privatización del corredor transístmico ferroviario, con la posible participación de Burlington Northern and Santa Fe Corporation, Railroad Development, Southern Pacific Mexico, Kansas City Southern Industries, CSX Transportation Incorporated, Genesee and Wyoming Industries y Union Pacific Railroad.

El Megaproyecto del Istmo plantea, además del establecimiento de plantas relacionadas con la industria silvícola, a través de la explotación de maderas preciosas y semipreciosas, y papelera, mediante plantaciones forestales de eucalipto en Santiago Yaveo y San Juan Cotzocon (S.Mixe) y en Uxpanapa, Veracruz; proyectos de camaronicultura intensiva, tecnificada (alterando los manglares naturales de las Lagunas costeras del Pacífico); explotación de minerales no metálicos como mármol, roca fosfórica, cal y sal de mar-; la instalación de empresas maquiladoras del ramo textil y electrónica; la ampliación del complejo turístico hotelero en Huatulco y la conversión de amplias extensiones de cultivos de maíz y frijol, en sorgo en las planicies costeras del Pacífico.





- EZPL/DC 1996:

**El Istmo de  
Tehuantepec  
alternativa al Canal  
de Panamá para el  
comercio mundial  
("Canal Seco")**

### 3. Vías Ferroviarias:

**Ferrocarril del Sureste**

**Ferrocarril Chiapas Mayab**

**Ferrocarril Istmo de Tehuantepec**

### 4. Hidroeléctricas:

**La PAROTA Gro.**

**Chicoasen II Chis.**

**Delta del Grijalva Chis.**







**SUBSECRETARIA  
DE TRANSPORTE**



**GOBIERNO DEL  
ESTADO DE OAXACA**



**GOBIERNO DEL  
ESTADO DE VERACRUZ**

# **CONSULTORIA MAESTRA PARA EL PROGRAMA DE DESARROLLO INTEGRAL DEL ISTMO DE TEHUANTEPEC**

**Resumen Ejecutivo**

**FELIPE OCHOA Y ASOCIADOS**

**Marzo 20 de 1996**



# Proyectos Clave de Impulso





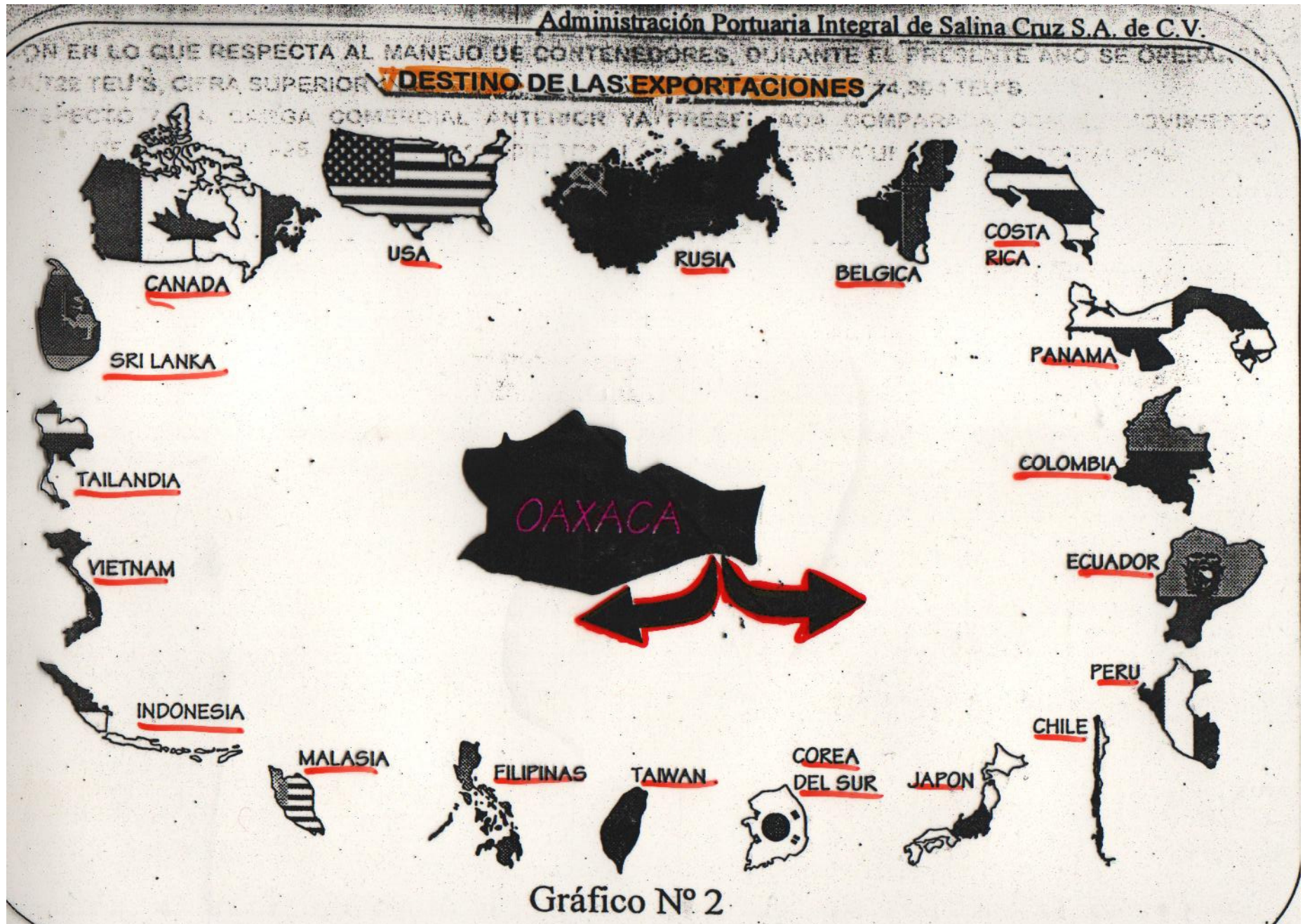

En materia de empleos -una de las más socorridas justificaciones de este tipo de proyectos de "desarrollo" implantados violentamente en regiones rurales- el Megaproyecto expone que en su primera fase se generaran 12,200 empleos permanentes anuales (20.5% industriales; 19% en petróleo y petroquímica; 16.9% en minería; 14% en pesca; 12.4 en silvicultura; 7.4% en infraestructura; 5% en turismo; 4% en agroindustrias y 0.9% en equipamiento urbano), con una meta total de 43,600 empleos para un periodo de 13 años (1997-2010). Este número total de empleos, en una zona que posee una población total actual estimada de 2,200,000 habitantes, nos hace deducir que dada la pirámide de población existente y tendencial, el impacto positivo real en este rumbo será mínimo. Especialmente si consideramos que un alto porcentaje de empleos fijos requerirán un nivel de escolaridad y especialización, inalcanzable para los habitantes locales.

En resumen, en la primera etapa de instrumentación del PDII (1997-2000), **se pretende impulsar 146 "proyectos detonadores", entre ellos 80 de tipo productivo y 65 que serían obras de infraestructura.** Los proyectos productivos contemplan diversas ramas de la industria: Química y Petroquímica, Automotriz, Metalmecánica, Maquiladora, Abastecedora, Aceros y derivados, Construcción, Agroindustria, Forestal, (extractiva y de plantaciones) Pesca y Salinera. Los proyectos de infraestructura serían de desarrollo urbano, comunicaciones, turismo, infraestructura para parques industriales y sobre todo, el proyecto de transporte multimodal, cuya prioridad es modernizar privatizar y concesionar las vías férreas; los puertos terminales, los sistemas de embarque y desembarque de cargas contenerizadas, así como los sistemas de transporte de carga carretero para el comercio transnacional, un ejemplo patético del enfoque de este Megaproyecto, consiste en dos de los proyectos considerados en el paquete de la fase 1: la apertura de caminos rurales y la construcción de un campo de golf

en Huatulco. En el 1er. caso ("caminos rurales a comunidades marginadas") se establece una inversión de \$47.5 millones de pesos, con una generación de cero empleos (aprovechándose de la tradición indígena del "tequio" o aporte de mano de obra gratis para obras de beneficio comunitario); y en cambio, para el 2º caso ("Instalaciones turísticas, campo de golf "La Entrega" (1ª etapa) se asignan ¡\$50.9 millones de pesos, con una generación de 125 empleos no especializados! ¡13.4 millones de pesos y 125 empleos más para un campo de golf que para caminos a comunidades marginadas!.

Existen pues claros "olvidos" dentro de la concepción del Megaproyecto, en temas de mayor importancia estructural para la sostenibilidad a mediano y largo plazo del mismo, estos "olvidos" y "obviedades" que no toca ni considera el planteamiento oficial son, entre otros, la tenencia de la tierra, así como la situación sociocultural y ambiental, prevaleciente en la amplia superficie que ocupan los 80 municipios impactados.



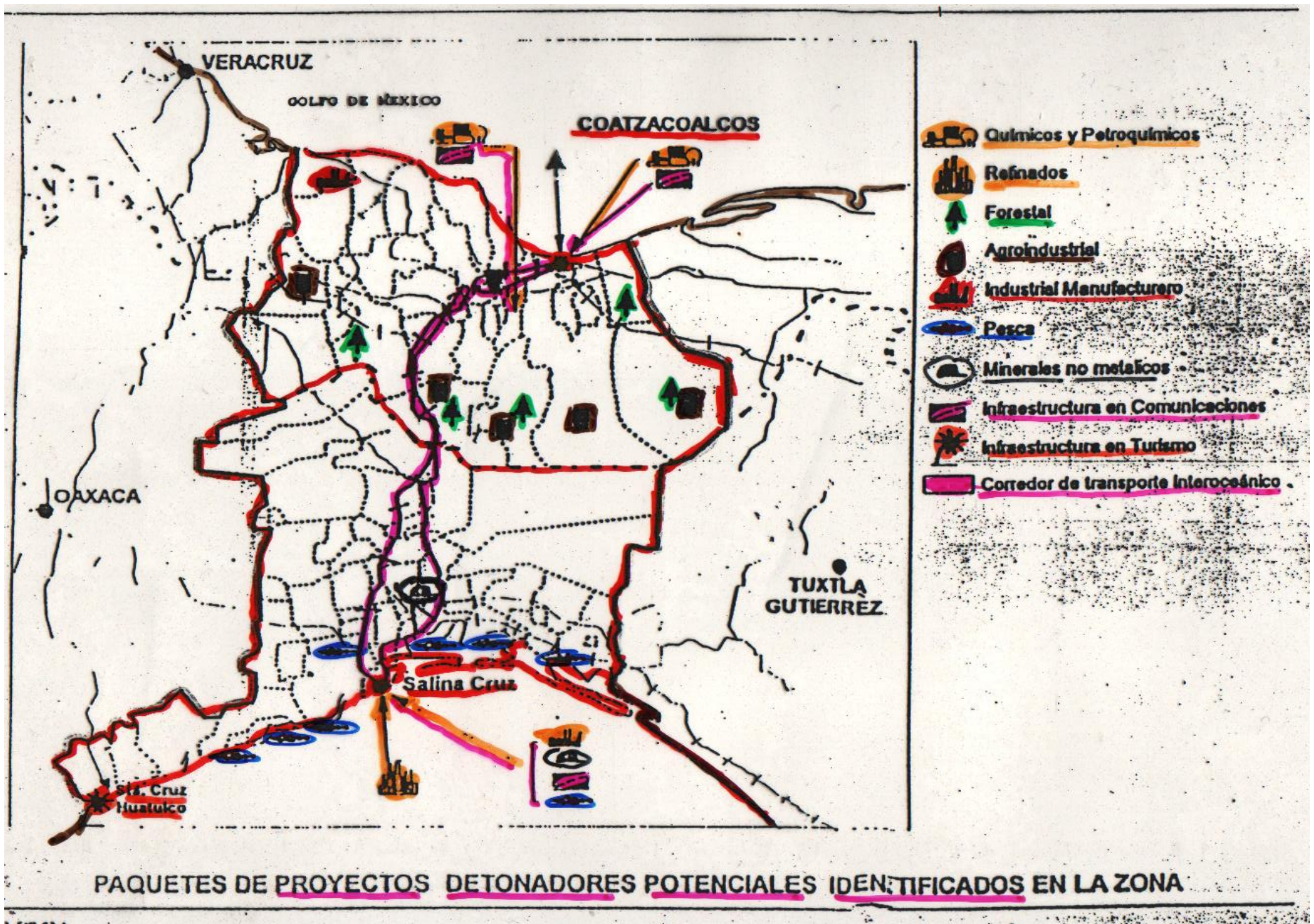



## ACTIVIDAD ECONOMICAS PREPONDERANTES DEL ISTMO

### Región Veracruz

Actividad Portuaria  
Refinación Petróleo  
Química/Petroquímica  
Comercio y Servicios

### Región Oaxaca

Actividad Portuaria  
Refinación Petróleo  
Pesca, Camarón y Escama  
Industria Pesquera  
Industria Salinera  
Industria Metalmeccánica  
Forestal  
Minería  
Agrícola  
Agroindustrial  
Ganadera  
Camaronicultura  
Comercio

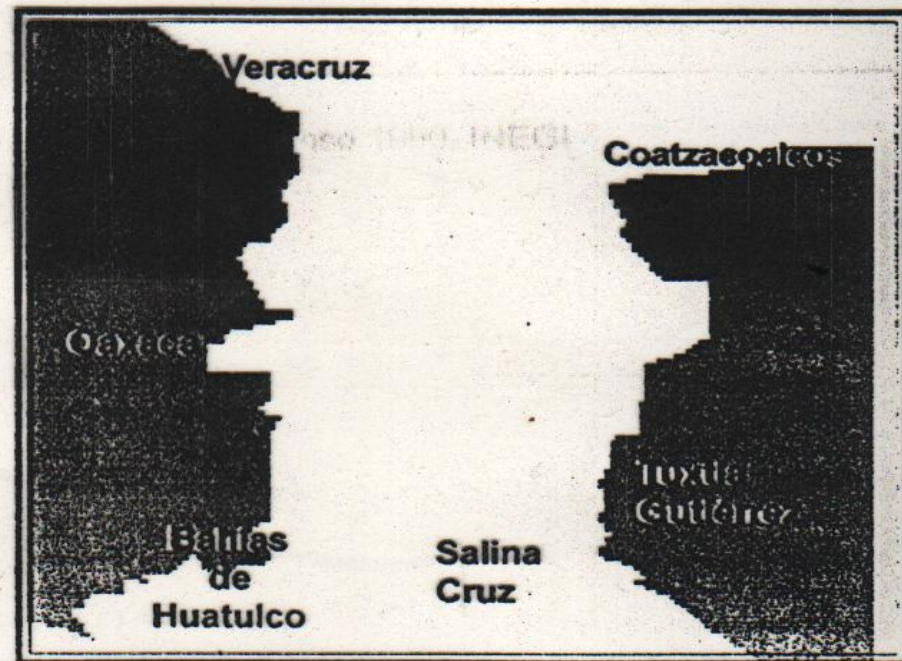



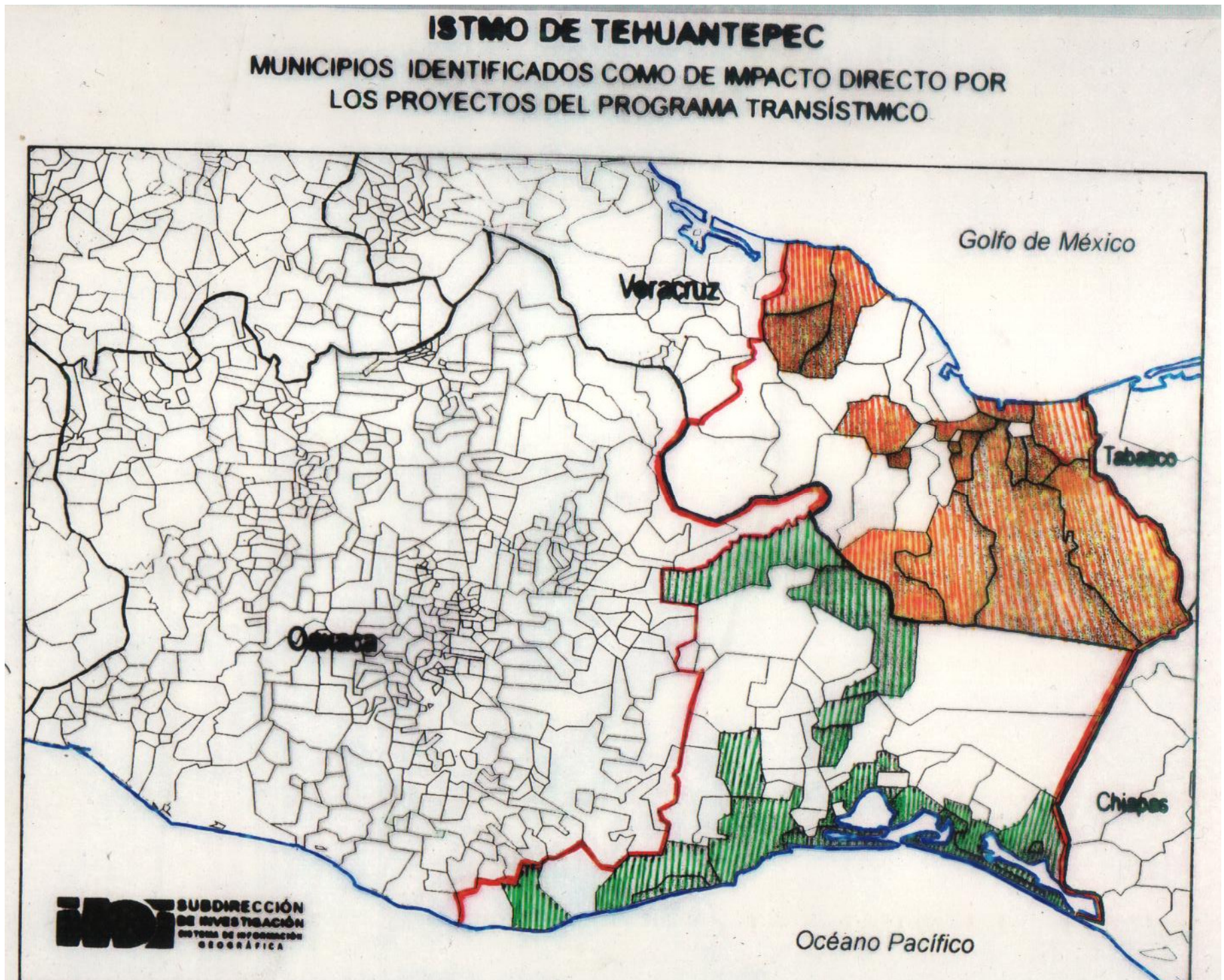



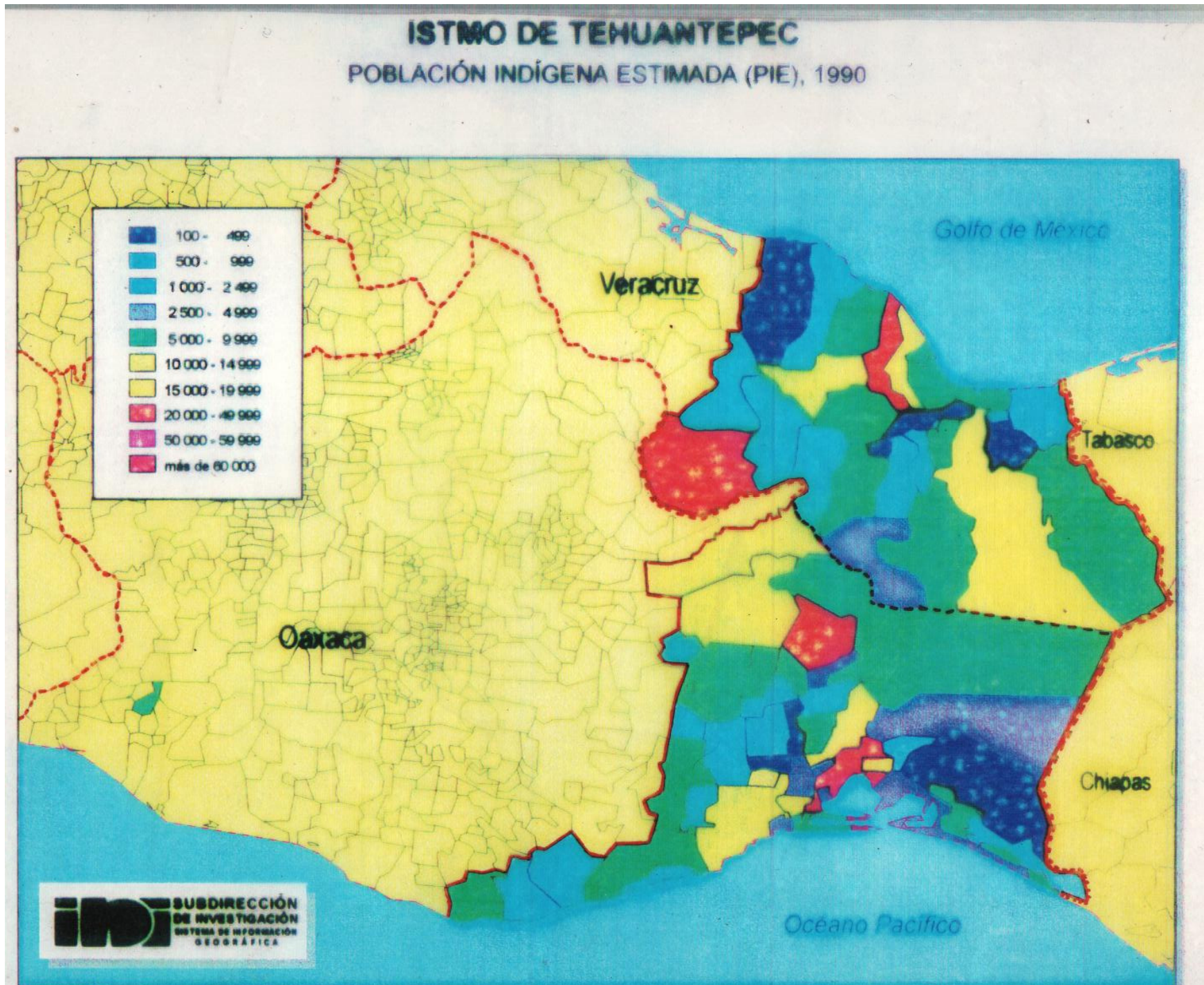

Todo lo anterior, nos hace ratificar que en su enfoque actual, el PDII, apunta hacia las consecuencias siguientes: **alta concentración de los beneficios en favor del gran capital transnacional, incluyendo aquí grupos empresariales de origen supuestamente "nacional", (TRIBASA, GMC, PULSAR, CARSO)** aprovechándose de la posibilidad de obtener productos, materia prima y mano de obra barata y de una rápida conexión de las mercancías (materias primas, manufacturas y productos de punta) con los distintos bloques económicos regionales establecidos (Todo EU y Canadá en sus dos costas, Europa por el Golfo de México y el Sudeste Asiático por el Pacífico); **graves riesgos en relación a la soberanía nacional, por la pérdida real de control político estatal de una extensa franja del territorio nacional; previsible militarización de dicha franja; creación violenta de polos de "desarrollo" industrial, con su contraparte inevitable de surgimiento de polos de miseria, marginación y patología social,** así como la ya inaceptable ampliación de los ya de por sí altos rezagos sociales en los municipios y comunidades afectados, con una profundización de la ya aguda destrucción del medio ambiente, fácilmente previsible en cuanto al impacto a mediano y largo plazo que van acarrear este tipo de proyectos. En particular si hacemos un recuento de los daños que anteriormente proyectos de "desarrollo" han provocado, por ejemplo, en la cuenca media y baja del Río Coatzacoalcos. Otro ejemplo de una lamentable experiencia ecológica ya vivida y digna de tomarse en cuenta en otras partes del mundo es la de las plantaciones de eucalipto, que se han desarrollado bajo el disfraz de supuestas acciones de reforestación, siempre con un interés meramente comercial, cuyo resultado ha sido: empobrecimiento de los suelos, desaparición de otras especies, desgaste de los mantos freáticos, uso indiscriminado de agroquímicos, subutilización de importantes porciones de tierras agrícolas de alto potencial y la presión que esto genera sobre los bosques conservados o en recuperación, así

como la afectación a la base patrimonial de las comunidades, por los daños a sus tierras y la injusta compensación económica de su trabajo.

Como reflexión final, podemos retomar aquí las palabras del Dr. Alejandro Toledo, citadas en su libro *"Geopolítica y Desarrollo en el Istmo de Tehuantepec"*: *"El siglo XXI ¿será el escenario del triunfo definitivo de esta visión unidimensional que promueve la globalización bajo la égida del mercado y el de la desaparición de las culturas indígenas ístmicas? ¿Estaremos a tiempo de construir una noción de desarrollo que no implique la amputación de nuestro pasado, la destrucción de nuestro presente y la imposición tecnocrática y autoritaria de un futuro incierto?"*.

Texto escrito originalmente en Enero 1998

[www.maderasdelpueblo.org.mx](http://www.maderasdelpueblo.org.mx)



## Epílogo 2013 Falta que los dejemos . . .

### CONVOCANTES

Grupo Parlamentario del PRD LVII Legislatura (Vice Coordinación de Desarrollo y Medio ambiente); Grupo Parlamentario del PRD en el Senado; Congreso Nacional Indígena; Coordinadora Nacional de Pueblos Indios; Consejo Indígena y Popular de Oaxaca "Ricardo Flores Magón"; Organizaciones Indias por Derechos Humanos de Oaxaca, Comité de Defensa de los Derechos del Pueblo, Unión de Comunidades Indígenas de la Zona Norte del Istmo; Servicios del Pueblo Mixe; Unión Campesina Democrática; Codeci-Tuxtepec, Consejo Indígena de Santa María Petapa; Cosecheros Mixes SSS; Cooperativa Cafetalera Jesús Rasgado; Consejo Indígena del Uxpanapa; Comité de Defensa Popular de Zaragoza; FREPOSEV, Consejo Guerrerense 500 Años de Resistencia; Frente Indígena Oaxaqueño Binacional, Presidencias Municipales de San Juan Cotzocón, San Juan Colorado, Putla, Santa María Petapa, Santa María Texcatitlán, Santa María Zacatepec, San Lorenzo Jamiltepec, Santa Cruz Itundujía; San Agustín Amatengo, San Melchor Betaza, Autoridades Comunes de San Mateo del Mar, Autoridades Comunes de San Juan Mazatlán, Consejo de Vigilancia del Ejido de San Juan Guichicovi, autoridades ejidales de Estación Sarabia, Mogoñe Viejo, El Pipila, Plan de San Luis, El Triunfo, Boca del Monte y Nuevo Progreso. Col. Flores Magón, Petapa, Movimiento Nacional El Barzón, Pacto de Grupos Ecologistas, Red Mexicana de Acción Frente al Libre Comercio, Comité Nacional para la Defensa de los Chimalapas, Centro Regional Indígena de Derechos Humanos "ÑUU SAVI", CADHMI, Organización Popular Independiente de Matías Romero, Maderas del Pueblo del Sureste, Foro Ecológico Juchiteco, Centro de Apoyo al Movimiento Popular Oaxaqueño, Anadeges del Pacífico-Sur; Guardianes de la Tierra del Sur de Veracruz; Pronatura-Veracruz; Asociación Jalisciense de Apoyo a los Pueblos Indígenas; Pronatura-Chiapas; Marea Azul-Campeche; Fundación de Ecodesarrollo Xochicalli; Copider; Red Contra la Extrema Pobreza (Oaxaca, Chiapas, Guerrero, e Hidalgo). Patronato para la Conservación de los Recursos Naturales y Culturales de Oaxaca (PROAX), Asamblea Ciudadana de Oaxaca; Centro de Investigaciones de la Lengua y Cultura Zapoteca, Centro de Investigación y Desarrollo Binnizá; Instituto Mexicano del Desarrollo; Canaco-Juchitán; Canaco-Tehuantepec; Asociación Binnigulaza A.C.; Grupo Ecológico Manglar A.C.



GP-PRD LVII LEGISLATURA  
Comisión de Enlace

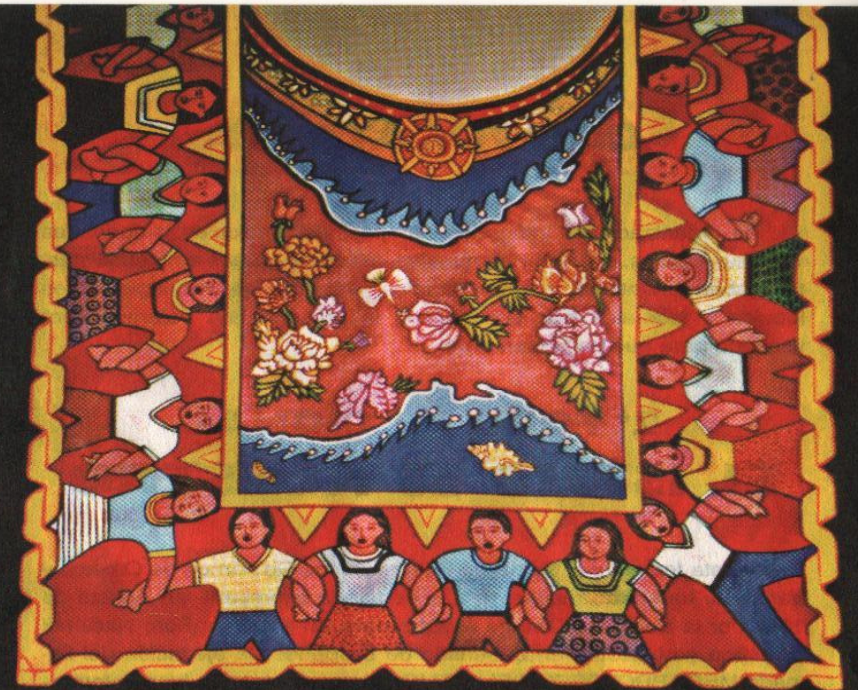

## 2º FORO NACIONAL

# EL ISTMO ES NUESTRO

Palacio de San Lázaro  
13 y 14 de marzo de 1998

**ANEXO- Listado preliminar de proyectos de inversión identificados para Oaxaca (1998)**



C:\WPMS\SENADO1.PMS

<b>El conjunto de proyectos considerados como detonadores para el estado de Oaxaca incorporan una inversión total de 4,533.5 millones de pesos y una generación de 8,319 empleos directos permanentes</b>			
Sector	No. de proyectos	Inversión (\$ mill.)	Empleo
<b>GRAN TOTAL</b>	<b>66</b>	<b>4,533.5</b>	<b>8,319</b>
Prod. y Comerc. de petrolíferos	2	650.0	89
<u>Agroindustriales y Forestales</u>	19	242.3	<u>1,277</u>
<u>Pesca</u>	10	199.8	<u>1,720</u>
Industrial	7	2,870.5	1,676
Minerales no metálicos	6	57.5	2,072
<b>TOTAL DE PROYECTOS PRODUCTIVOS</b>	<b>44</b>	<b>3,370.1</b>	<b>6,834</b>
Infraestructura en comunicaciones	3	295.0	200
Infraestructura en desarrollo urbano	8	83.7	120
Infraestructura en desarrollo turístico	9	330.3	615
Corredor de transporte multimodal	2	454.4	550
<b>TOTAL DE PROYECTOS DE INFRAESTRUCTURA</b>	<b>22</b>	<b>1,163.4</b>	<b>1,485</b>

Nota: El número de proyectos varía del presentado por Felipe Ochoa y Asociados debido a la inclusión de nuevos proyectos detectados.



C:\WPMS\SENADO\1.PMS

## LISTA DE PROYECTOS IDENTIFICADOS EN EL ESTADO DE OAXACA

No.	P/I	Sector	Descripción del Proyecto	Generación de empleos	Inversión (\$ Mill.)	Localización
1	P	Refinación	Planta de Isomerización y destilación	60	300.0	Salina Cruz
2	P	Refinación	Producc. y comercialización de asfaltos	50	350.0	Salina Cruz
3	P	Químico	Procesadora de combustibles marinos	10	80.0	Salina Cruz
4	P	Minero	Modernización de la Industria salinera	1,700	1.0 US Mi	Istmo
5	P	Minero	Modernización planta de onix y mármol	150	0.6	Istmo
6	P	Minero	Equipamiento de planta parqueteadora	200	0.1	Barrio La Soledad
7	P	Minero	U. extractora de bloques dimens. / mármol	70	7.0	Barrio Lieza
8	P	Minero	Inst. centro de acopio y beneficio de sal	120	16.8	Sgo. Astata
9	P	Minero	Explotación, beneficio y maquila de mármol	70	7.0	Sto. Dgo. Teh.
10	P	Minero	Explotación y beneficio de roca fosfórica	35	14.0	Barrio La Soledad
11	P	Minero	Explotación y fábrica de cal	77	5.0	Juchitan de Z.
12	P	Forestal	<u>Explotación de plantaciones forestales</u>	500	140.0	Sgo. Yaveo y San Juan Cotzocon
13	P	Agroindustrial	Beneficio y comercialización/ <u>café gourmet</u>	8	0.2	B. de Huatulco
14	P	Agroindustrial	Amp. y puesta en marcha planta deshidratadora de <u>cardamomo</u>	40	1.9	Humboldt
15	P	Agroindustrial	Instalación planta beneficiadora de <u>ajonjolí</u>	85	1.6	Juchitán de Z.
16	P	Agroindustrial	Construcción de rastro municipal	N.D.	N.D.	Juchitán de Z.
17	P	Agroindustrial	Construcción de central de abasto	N.D.	N.D.	Salina Cruz
18	P	Agroindustrial	Construcción de rastro municipal	N.D.	N.D.	Salina Cruz
19	P	Agroindustrial	Construcción de rastro municipal	N.D.	N.D.	Sto. Dgo. Teh.
20	P	Pesca	Construcción del distrito d' <u>camaronicultura</u>	800	77.0	Mar muerto, Oax.
21	P	Pesca	Sustitución de la <u>flota camaronera inactiva</u>	120	20.0	Salina Cruz
22	P	Pesca	Ampliación de planta congeladora de <u>camarón de altamar</u>	40	0.8	Salina Cruz

Nota: P: Productivo, I: Infraestructura



C:\WPMS\SENADO1.PMS

## LISTA DE PROYECTOS IDENTIFICADOS EN EL ESTADO DE OAXACA

No.	P/I	Sector	Descripción del Proyecto	Generación de empleos	Inversión (\$ Mill.)	Localización
39	P	Turismo	Acondicionamiento de balneario	N.D.	1.5	Stgo. Laollaga
40	P	Turismo	Construcción parador turístico	N.D.	1.5	Salina Cruz
41	P	Turismo	Construcción de balneario	N.D.	1.5	Sto. Dgo. Teh.
42	I	Turismo	Obras de capacitación, potabilización y conducción Río Copalita 1a. etapa	100	145.5	Sta. Ma. Huatulco
43	I	Turismo	Acueducto del Arenal a Zapote y Aerpto.	20	2.0	Sta. Ma. Huatulco
44	I	Turismo	Emisor p/excedentes agua tratada de Sta. Cruz-Chahué	15	3.1	Sta. Ma. Huatulco
45	I	Turismo	Infraestructura de transporte (terminación camino escénico)	40	7.7	Sta. Ma. Huatulco
46	I	Turismo	Electrific. y alumbr. vialidad Ote. Chahue	25	2.2	Sta. Ma. Huatulco
47	I	Turismo	Urbanización (Sector Altos Crucesita, "P", "M". La Boca y El Arenal)	90	44.1	Sta. Ma. Huatulco
48	I	Turismo	Instalaciones Turísticas (parque marino "La Entrega", campo de golf (1a etapa)	125	50.9	Sta. Ma. Huatulco
49	I	Turismo	Obras de protección y vialidad (en Sta. Cruz, Chahué y Tangolunda)	50	25.7	Sta. Ma. Huatulco
50	I	Turismo	Conservación ambiental (protecc. río Copalita, plantas tratamiento, reforestación y basura.	150	49.1	Sta. Ma. Huatulco
51	I	Com. y Tptes.	Libramiento ferroviario y carretero en S. Cruz.	50	49.4	Salina Cruz
52	I	Com. y Trates.	Caminos rurales para poblaciones marginadas	0	47.5	Varias localidades
53	I	Com. y Trates.	Mej. caminos para unir ciudades principales	0	175.1	Istmo
54	I	Com. y Trates.	Mejoramiento del enlace Tuxtepec-Palomares	0	42.9	Palomares, Oax.

Nota: P: Productivo, I: Infraestructura



C:\WPMS\SENADO1.PMS

LISTA DE PROYECTOS IDENTIFICADOS EN EL ESTADO DE OAXACA						
No.	P/I	Sector	Descripción del Proyecto	Generación de empleos	Inversión (\$ Mill)	Localización
55	I	Com. y Trates.	Autopista de cuota Salina Cruz-Juchitán	150	245.6	S. Cruz, Juchitán
56	I	Com. y Trates.	Rehabil. de la carretera S.Cruz-M. Romero	0	242.4	S. Cruz, M.Romero
57	I	Com. y Trates.	Construcción del aeropuerto del Istmo	N.D.	N.D.	Cd. Ixtepec
58	I	Com. y Trates.	Aut. Oaxaca-Huatulco (ramal a S. Cruz-Juchitán) con 270 Km.	800	3,100.0	SOdel Edo.de Oax.
59	I	Com. y Trates.	Corredor de transporte interoceánico	500	442.8	Salina Cruz
60	I	Com. y Trates.	Producción y comercialización de bunkers	35	11.6	Salina Cruz
61	I	Des. Urbano	Plan de Ordenamiento Reg. d. S. Cruz-Juchitán-Tehuantepec	0	0.7	S. Cruz, Juch., Tehuantepec.
62	I	Des. Urbano	Generación de energía con utilización de energía eólica.	N.D.	N.D.	La Ventosa
63	I	Des. Urbano	Mercado Público	N.D.	N.D.	Cd. Ixtepec
64	I	Des. Urbano	Ampliación de redes de agua potable y alc.	N.D.	N.D.	Cd. Ixtepec
65	I	Des. Urbano	Adquis. de recolectores y contenedores de basura	N.D.	N.D.	Cd. Ixtepec
66	I	Des. Urbano	Construcción del puente en el río "Los Perros"	N.D.	N.D.	Cd. Ixtepec
67	I	Des. Urbano	Rehabilit. del sistema de agua potable y alcantarillado	N.D.	N.D.	Juchitán de Zaragoza
68	I	Des. Urbano	Planta de tratamiento de aguas negras	N.D.	N.D.	Juchitán de Zaragoza
69	I	Des. Urbano	Construcción de central camionera	N.D.	N.D.	Salina Cruz
70	I	Des. Urbano	Planta de tratamiento de aguas negras	N.D.	N.D.	Salina Cruz
71	I	Des. Urbano	Adquisición y habilitación de suelo para reserva territorial	N.D.	N.D.	Salina Cruz
72	I	Des. Urbano	Ampliación y rehabilitación de los sistemas de agua potable y alcantarillado	N.D.	N.D.	Matías Romero

Nota: P: Productivo, I: Infraestructura



C:\WPMS\SENADO1.PMS

## LISTA DE PROYECTOS IDENTIFICADOS EN EL ESTADO DE OAXACA

No.	P/I	Sector	Descripción del Proyecto	Generación de empleos	Inversión (\$ Mill.)	Localización
23	P	Pesca	Inst. de deshidratadoras instantánea para fabricar <u>harina de pescado</u> en camarones	216	16.0	Salina Cruz
24	P	Pesca	Const. centro productor <u>postlarvas de camarón</u> .	43	5.1	Sto. Dgo. Teh.
25	P	Pesca	Rehabilitación de <u>flota camaronera</u> existente.	60	3.5	Salina Cruz
26	P	Pesca	Producción de <u>artemia salina</u> para consumo nacional y exportación	98	11.6	Juch., Sto. Dgo. Teh., S. Pedro Huam. y S. Cruz.
27	P	Pesca	Cultivo extensivo de <u>camarón de Laguna Occ.</u>	308	2.8	Sn. Fco. del Mar. Pueblo Viejo
28	P	Pesca	Suministro de combustible marino para embarcaciones pesqueras.	10	55.0	Salina Cruz
29	P	Pesca	Reactiv. de industria de construcción y reparación naval.	25	8.0	Salina Cruz
30	P	Agrícola	<u>Mejoramiento de la cafecultura</u>	7,325	52.9	Istmo de Oaxaca
31	P	Industrial	Instalación de maquiladoras textiles	1,250	85.0	Varias Localidades
32	P	Industrial	Instalación de un industria ancla automtriz	N.D.	N.D.	Istmo de Oaxaca
33	P	Industrial	Fábrica de Parquet de encino	N.D.	N.D.	Istmo de Oaxaca
34	P	Industrial	Fábrica de cilindros para gas	N.D.	N.D.	Istmo de Oaxaca
35	P	Industrial	Planta constructora de aerogeneradores de energía eólica	291	18 US Mill	La Ventosa
36	P	Industrial	Planta generadora de energía eólica	135	869 USMill	La Ventosa
37	P	Industria	Rehabilitación y promoción de arrocería	N.D.	N.D.	Juchitán
38	P	Turismo	Construcción centro recreativo	60	4.5	Sta. Ma. Mixtequilla

Nota: P: Productivo; I: Infraestructura



C:\WPMS\SENADO1.PMS

### LISTA DE PROYECTOS IDENTIFICADOS EN EL ESTADO DE OAXACA

No.	P/I	Sector	Descripción del Proyecto de empleos	Generación (\$ Mill)	Inversión	Localización
73	I	Des. Urbano	Ampliación del mercado municipal	N.D.	N.D.	Matías Romero
74	I	Des. Urbano	Construcción de central Camionera	N.D.	N.D.	Sto. Dgo. Teh.
75	I	Des. Urbano	Construcción de 3 mercados zonales	N.D.	N.D.	Sto. Dgo. Teh.
76	I	Des. Urbano	Construcción del mercados de pescados y marisco	N.D.	N.D.	Salina Cruz.
77	I	Comercial	Centro de distribución de BIMBO	N.D.	N.D.	Salina Cruz
78	I	Industrial	Parque Industrial	N.D.	N.D.	Salina Cruz
79	P	Agroindustrial	<u>Acopio de tamarindo</u>	50	1.5	Tehuantepec
80	P	Agroindustrial	<u>Planta de colorantes naturales</u>	15	1.5	Cd. Ixtepec
81	P	Agroindustrial	<u>Planta de alimentos balanceados</u>	20	3.5	Sto. Dgo. Ingenio
82	P	Agroindustrial	<u>Planta de tratamiento hidrotérmico para frutas y hortalizas</u>	20	2.5	Tapanatepec
83	P	Agroindustrial	<u>Centro de distribución de fertilizantes</u>	10	3.0	Ixtepec
84	P	Agroindustrial	<u>Fábrica de triplay</u>	80	4.0	Matías Romero
85	P	Agroindustrial	<u>A serradero</u>	80	.5	Juchitán
86	P	Agroindustrial	<u>A serradero</u>	80	.5	Tapanatepec
87	P	Agroindustrial	<u>Empaque de cítricos</u>	20	3.5	Ma. Lombardo
88	P	Agroindustrial	<u>Centro de acopio de perecederos</u>	10	6.0	Salina Cruz
89	P	Agroindustrial	<u>Establecimiento de plantaciones</u>	N.D.	36.0	Bajo Mixe
90	P	Agroindustrial	<u>Plantaciones de Hule</u>	N.D.	3.7	Sn Fpe. Zihualtepec
91	P	Agroindustrial	<u>Fábrica de celulosicos</u>	140	20.0	María Lombardo
92	P	Agroindustrial	<u>Fábrica de aglomerados</u>	80	4.0	Palomares
93	P	Agroindustrial	<u>Beneficiadora de Mezcal de exportación</u>	62	5.9	La Reforma
94	P	Agroindustrial	<u>Acopio y empaque de melón</u>	30	1.5	Ixhuatán
95	P	Agroindustrial	<u>Acopio y empaque de mango</u>	60	2.2	Tapanatepec
96	P	Agroindustrial	<u>Cribadora de ajonjolí</u>	20	2.5	Juchitán

Nota: P: Productivo, I: Infraestructura